

LUNES, 22 DE ABRIL DE 2024 - BOC NÚM. 77

CONSEJERÍA DE DESARROLLO RURAL, GANADERÍA, PESCA Y ALIMENTACIÓN

CVE-2024-2919 *Orden DES/14/2024, de 15 de abril, por la que se regulan las vedas, tallas mínimas y recogida de marisco y otras especies de interés comercial, durante la temporada 2024-2025 en la Comunidad Autónoma de Cantabria.*

De acuerdo con las competencias asumidas por la Comunidad Autónoma de Cantabria en materia de pesca, marisqueo y acuicultura y visto el Real Decreto 3114/82 de 24 de julio, sobre traspaso de funciones y servicios de la Administración del Estado y en cumplimiento de la Ley 1/2021, de 4 de marzo, de Pesca Marítima, Marisqueo y Acuicultura de Cantabria y del Decreto 178/2003, de 9 de octubre, por el que se establece la regulación marisquera en la Comunidad de Cantabria.

Al objeto de conseguir el rendimiento óptimo en la explotación de los recursos pesqueros, y regular la actividad marisquera en los bancos naturales de moluscos, así como la extracción de marisco en general, en la Comunidad Autónoma de Cantabria.

Una vez analizados los estudios científico-técnicos que se han llevado a cabo para la evaluación de los recursos marisqueros de la región, así como los correspondientes al estado sanitario de las zonas de producción de moluscos bivalvos, se hace necesario el establecimiento de las normas que rijan el desarrollo de la actividad marisquera.

Por todo ello, una vez oído el sector y en uso de las atribuciones que me confiere en el artículo 35.f) de la Ley de Cantabria 5/2018, de 22 de noviembre, de Régimen Jurídico del Gobierno, de la Administración y del Sector Público Institucional de la Comunidad Autónoma de Cantabria,

DISPONGO

Artículo 1.- Objeto y ámbito de aplicación.

La presente Orden regula las tallas mínimas, zonas y épocas de veda, artes, cupos de captura y descanso semanal para la recogida de marisco y otras especies de interés comercial en materia de marisqueo.

Artículo 2.- Periodos de veda.

En la Comunidad Autónoma de Cantabria, durante el periodo de vigencia de esta Orden, se abre un periodo de veda para un conjunto de especies marinas (Moluscos, Crustáceos, Equinodermos y otros invertebrados marinos).

El cuadro de vedas y tallas mínimas de las especies permitidas figura en el Anexo I de esta Orden. Las especies no incluidas en el Anexo I permanecerán vedadas para la actividad de marisqueo durante el periodo de vigencia de la presente Orden.

Artículo 3.- Zonas libres de veda.

1. Para el marisqueo profesional las vedas habrán de respetarse en todas las zonas no declaradas específicamente por la Consejería de Desarrollo Rural, Ganadería, Pesca y Alimentación como "zonas libres de veda" para las diferentes especies de moluscos y de recursos complementarios, contempladas en el Anexo II.

CVE-2024-2919

LUNES, 22 DE ABRIL DE 2024 - BOC NÚM. 77

2. Queda prohibido dejar alterado el terreno con agujeros que dañen el ecosistema y realizar cualquier tipo de extracción en las zonas que temporalmente permanecen cerradas.

Artículo 4.- Medidas excepcionales.

1. La Consejería de Desarrollo Rural, Ganadería, Pesca y Alimentación, previo los informes técnicos y oídos los representantes del sector, podrá aplicar, de manera excepcional, medidas que limiten la actividad del marisqueo y la extracción de recursos complementarios.

2. Asimismo, podrá modificar las fechas de comienzo y finalización de las vedas, las áreas de extracción, así como alguna de las especies a las que afecta esta Orden.

Artículo 5.- Útiles y sistemas de marisqueo.

1. En el ejercicio del marisqueo profesional a pie quedan autorizados en todo el litoral de Cantabria los siguientes útiles o sistemas:

a) Triángulo o paleta, cuchara y azadillo; sus dimensiones máximas deberán ser inferiores a 10 cm de profundidad de excavación y con un frente de ataque no superior a 10 cm.

b) Rastrillo de púas, cuya capacidad de excavación no supere los 15 cm y su frente de ataque no exceda los 25 cm.

c) Pala de púas, con 4 púas no superiores a 10 cm de longitud máxima y 2 cm de anchura y frente de ataque inferior a 15 cm.

d) Reteles, cuyo aro no sea superior a 90 cm de diámetro y su red no sea inferior de 5 mm de luz de malla; el número máximo de reteles no excederá de 10.

e) Redeño (Esquilero) cuyo aro no sea superior a 40 cm de diámetro y su red no sea inferior de 5 mm de luz de malla.

f) Sal común sin aditivos.

g) Espejo como útil auxiliar para la actividad del marisqueo.

h) Rajada, formada por una pletina metálica afilada entre 14 y 20 cm de longitud, con diferentes mangos.

i) Piqueta pequeña de albañilería, con mango de madera y dos bocas opuestas, una plana como de martillo y otra aguzada como de pico.

j) Manganera para la captura de esquila a pie, formada por una estructura triangular, que se sujeta con un mango, con un frente de ataque de 80 cm, que soporta una red pequeña con poco fondo y de luz de malla no inferior a 5 mm.

k) Fítora (Franco) para la pesca de cachón o pulpo a pie, cuyas púas no sean de longitud superior a 10 cm y anchura máxima de 2 cm. El frente de ataque será inferior a 15 cm y el mango no podrá tener una longitud superior a 2 m.

l) Trente para la extracción de moluscos bivalvos y otros recursos complementarios, cuya capacidad de excavación no supere los 20 cm y su frente de ataque no exceda los 25 cm.

m) Pincho de alfileres (peine) para gusana.

n) Bote perforado en su parte superior para cangrejillo.

o) Gamo con uno o dos anzuelos para la captura del pulpo a pie.

p) Vara cebada para la captura del pulpo a pie con atrayente artificial o mediante el empleo de especies marinas permitidas en la normativa vigente. Este útil se podrá emplear de forma auxiliar al gamo.

LUNES, 22 DE ABRIL DE 2024 - BOC NÚM. 77

2. En el ejercicio del marisqueo profesional a flote se utilizarán las artes autorizadas por la Orden MED/03/2023, de 1 de marzo, por la que se establecen las normas que regulan el ejercicio del marisqueo a flote en la Comunidad Autónoma de Cantabria.

Artículo 6.- Autorizaciones especiales de nuevos útiles y sistemas.

1. La Dirección General de Pesca y Alimentación, previo los informes técnicos pertinentes y en función de determinadas circunstancias socioeconómicas o biológicas, podrá autorizar cualquier utensilio o sistema de pesca en cualquier zona del litoral de la Comunidad Autónoma de Cantabria.

2. Estas autorizaciones serán excepcionales, temporales y limitadas a determinadas zonas de pesca.

3. El incumplimiento de alguna de las condiciones que se establezcan para el ejercicio de estas autorizaciones dará lugar a la suspensión inmediata de la misma.

Artículo 7.- Horario de descanso semanal obligatorio.

1. Durante la presente campaña, se regula el horario de descanso semanal obligatorio para el marisqueo profesional a pie, quedando prohibido el ejercicio de dicha actividad extractiva, desde la puesta de sol del sábado hasta la salida del lunes, exceptuando los descansos obligatorios establecidos en los Planes de Gestión vigentes.

2. En el periodo comprendido entre los días 7 de diciembre de 2024 y 4 de enero de 2025, se podrá realizar la actividad del marisqueo los domingos y días festivos por tratarse de una época de gran interés comercial para el marisqueo profesional a pie.

3. El horario de descanso semanal obligatorio para el marisqueo profesional a flote será el regulado por la Orden MED/03/2023, de 1 de marzo, por la que se establecen las normas que regulan el ejercicio del marisqueo a flote en la Comunidad Autónoma de Cantabria.

Artículo 8.- Inspección reglamentaria.

Los profesionales que ejerzan la actividad de marisqueo, estarán obligados a someter los mariscos extraídos a las inspecciones reglamentarias de los Agentes de la Autoridad, cuando les sea requerido.

Artículo 9.- Incumplimientos.

Si la autoridad competente comprueba la existencia, en un lote de mariscos de cualquier especie, de especies vedadas, o de un 10% de talla inferior a la mínima reglamentaria, procederá al levantamiento del acta de denuncia correspondiente.

Las capturas decomisadas, se podrán devolver al mar si las especies tienen posibilidad de sobrevivir; en caso contrario, se les dará alguno de los destinos establecidos reglamentariamente.

Artículo 10.- Planes de explotación.

Las siguientes especies se encuentran sometidas a medidas de regulación especiales para controlar el esfuerzo pesquero sobre las mismas:

1. Almeja fina (*Ruditapes decussatus*) y almeja japonesa (*Ruditapes philippinarum*).

a) En las Zonas de Producción de Moluscos de Mogro y San Vicente de la Barquera las especies de almeja quedan vedadas según lo establecido en la Resolución de 23 de diciembre de

LUNES, 22 DE ABRIL DE 2024 - BOC NÚM. 77

2015 (BOC nº 250 de 31 de diciembre), por la que se cierra la explotación de las especies de almeja fina (*Ruditapes decussatus*) y almeja japonesa (*Ruditapes philippinarum*), con el objeto de recuperar sus poblaciones.

b) En las Zonas de Producción de Moluscos de la bahía de Santander la veda queda establecida en la Resolución, de 27 de diciembre (BOC nº 3 de 4 de enero), por la que se aprueba el Plan de explotación de almeja en las zonas de producción de moluscos de Santander para la campaña 2024.

c) En las Zonas de Producción de Moluscos de las marismas de Santoña la veda queda establecida según lo dispuesto en la Resolución, de 27 de diciembre (BOC nº 3 de 4 de enero), por la que se aprueba el Plan de explotación de Almeja en las zonas de producción de moluscos de Santoña para la campaña 2024.

2. Erizo de mar (*Paracentrotus lividus*)

La explotación del erizo de mar (*Paracentrotus lividus*) se encuentra regulada en la Orden MED/18/2019, de 15 de octubre, por la que se aprueba el Plan Experimental de Explotación del Erizo en la Comunidad Autónoma de Cantabria y se convoca la campaña 2019-2020. Mediante Resolución de 19 de septiembre de 2023, se establecen las condiciones de extracción del plan experimental de explotación del erizo 2023-2024 (BOC. nº 187 de 27 de septiembre).

3. Caracolillo (*Littorina* spp.)

La extracción del caracolillo dentro de la bahía de Santander queda supeditada a la aplicación de un Plan de Explotación, cuyo resultado determinará la viabilidad de la explotación de la especie en esta zona.

4. Arola (*Lutraria lutraria*)

La explotación de la especie del molusco bivalvo *Lutraria lutraria* dentro de la bahía de Santander con destino a la comercialización exclusivamente como recurso complementario, queda supeditada a la implementación de medidas de gestión y de control del recurso cuyo resultado determinará la viabilidad de la explotación de la especie en esta zona.

5. Tita (*Sipunculus nudus*)

La extracción de la Tita (*Sipunculus nudus*) queda condicionada al establecimiento de medidas de gestión y control del recurso cuyo ámbito de aplicación comprende las rías de San Vicente de la Barquera, la bahía de Santander y las Marismas de Santoña.

Artículo 11.- Parques y guarderías.

La Consejería de Desarrollo Rural, Ganadería, Pesca y Alimentación, en colaboración con el sector, puede destinar ciertas parcelas o zonas a la siembra, reproducción y seguimiento de especies marisqueras. En dichas zonas o parcelas estará prohibido cualquier tipo de extracción para el personal no autorizado.

Artículo 12.- Nuevas autorizaciones.

La Consejería de Desarrollo Rural, Ganadería, Pesca y Alimentación, a través de la Dirección General de Pesca y Alimentación, ante la presentación de cualquier solicitud de autorización relacionada con la actividad marisquera, podrá otorgar o denegar la misma, a la vista de la documentación presentada en base al Decreto 178/2003, de 9 de octubre, por el que se establece la regulación marisquera en la Comunidad Autónoma de Cantabria.

LUNES, 22 DE ABRIL DE 2024 - BOC NÚM. 77

Artículo 13.- Zonas cerradas al marisqueo.

En el ejercicio del marisqueo profesional estarán cerradas las siguientes zonas:

a) Las Zonas de Producción de Moluscos clasificadas con C o cerradas según lo establecido en la Orden MED/19/2022, de 19 de diciembre, (BOC nº 248 de 29 de diciembre de 2022) mediante resolución del titular de la Consejería de Desarrollo Rural, Ganadería, Pesca y Alimentación, debido a que dichas áreas no cumplen los requisitos higiénico-sanitarios reglamentariamente establecidos en base a los análisis realizados dentro del Plan de Vigilancia y Control de las Zonas de Producción de Moluscos Bivalvos de Cantabria.

b) Las zonas de protección especial para la extracción de recursos naturales, que son aquellas cuya extensión comprende la Isla de Mouro, Islote Corbera, Península de La Magdalena y Punta de Sonabia, reguladas en la Orden de la Consejería de Ganadería, Agricultura y Pesca, de 6 de agosto de 1986.

c) Igualmente, en las marismas de Santoña permanecerán cerradas las siguientes zonas con el fin de regeneración de los terrenos mientras permanezca en vigor esta Orden:

- Zona denominada marisma de la "Saca".
- Zona conocida como "Isla de Zostera Marina" en la ría de Treto.

Artículo 14.- Zonas para el marisqueo del percebe.

1. La extracción del percebe se podrá realizar en las zonas señaladas en el Anexo III, y clasificadas en las siguientes categorías:

a) Zonas libres de veda: aquellas áreas del litoral permanentemente abiertas a la explotación del recurso durante la vigencia de la presente Orden.

b) Zonas vedadas: aquellas áreas de la costa delimitadas en las cuales únicamente se permite la extracción del percebe fuera de su época de veda, que comprende del 1 de mayo al 1 de octubre.

2. Las zonas cerradas a la explotación del percebe, están delimitadas en los mapas del Anexo III denominándose Zonas de conservación. Estas áreas de la costa de Cantabria permanecerán cerradas para la extracción del percebe durante la vigencia de la presente Orden.

Artículo 15.- Limitaciones para el marisqueo del percebe.

1. La actividad del marisqueo del percebe sólo se podrá ejercer durante el periodo temporal que comprende las dos horas anteriores y las dos horas posteriores a la hora oficial de la bajamar.

2. El tamaño mínimo para los ejemplares sueltos de percebe será la medida de longitud del Rostro-Carena establecido en el Anexo I, "Cuadro de vedas y tallas mínimas de marisco" y en el caso de su extracción en forma de "piñas", deberán alcanzar la talla, al menos, los ejemplares que supongan el 60% del peso en cada una.

Artículo 16.- Cupo de Pulpo.

El cupo diario máximo permitido de pulpo común (*Octopus vulgaris*) para el marisqueo a pie será de 15 Kg.

Artículo 17.- Recursos complementarios.

1. En el Anexo V se recogen las especies marinas no consideradas específicamente como marisco y que son de interés comercial, así como las vedas, tallas mínimas y cupos a los que están sometidas.

CVE-2024-2919

LUNES, 22 DE ABRIL DE 2024 - BOC NÚM. 77

2. La extracción de estos recursos complementarios requerirá una autorización especial, de carácter individual, que deberá ser solicitada conforme al Anexo IV.

3. Su validez estará condicionada a la vigencia de la presente Orden y al estado del recurso.

Artículo 18.- Cupos para los recursos complementarios.

1. Los mariscadores profesionales que sean titulares de la autorización para la extracción de recursos complementarios indicados en el citado Anexo V, durante el tiempo en que permanezca en vigor esta Orden, deberán cumplir con los siguientes cupos de extracción:

a) Gusanos o Anélidos marinos:

— El cupo máximo para el "Coco" (*Arenicola marina*) será de 3 Kg y para la "Gusana de Tubo" (*Diopatra neapolitana*) de 6 Kg en cada marea. Ninguna de estas dos especies podrá formar parte de la mezcla. En el resto de especies de anélidos marinos cada mariscador autorizado podrá optar por extraer un máximo de 2 Kg, ya sea de una especie o de mezcla y en cada marea.

— En la Ría de Ajo el cupo máximo de extracción será de 2 Kg de "Coco" y 4 kg de "Gusana de Tubo" y de 1,5 Kg para el resto de especies de anélidos marinos.

b) Cangrejillo (Géneros *Upogebia* spp. y *Callinassa* spp):

— Se podrá extraer un cupo máximo de 1,2 Kg de cangrejillo, ya sea de una especie o mezcla, por mariscador autorizado en una sola marea. Las ejemplares ovadas capturadas deberán devolverse al mar.

— En la Ría de Ajo el cupo máximo de extracción será de 0,6 Kg.

Artículo 19.- Limitaciones para los recursos complementarios.

1. Durante la permanencia en vigor de esta Orden tendrán validez las siguientes restricciones referentes a la extracción de los recursos complementarios:

a) Desde el 15 de mayo al 15 de agosto todas las rías permanecerán cerradas, salvo la Ría de San Martín de la Arena, Ría de Ajo y las zonas libres de vedas representadas en el Anexo II.

b) En la bahía de Santander, se establece la veda anual para el Cangrejillo, como intento de recuperación de las poblaciones de este recurso.

c) En San Vicente de la Barquera se establece la veda anual de la "Gusana de tubo" y del "Coco", como medida de recuperación de las poblaciones.

Las disposiciones contenidas en este artículo quedan supeditadas al estado del recurso y podrán ser revocadas mediante Resolución de la Dirección General de Pesca y Alimentación.

Artículo 20.- Control pesaje y comercialización.

1. El pesaje de las capturas diarias tanto de los productos del marisqueo como de los recursos complementarios se realizará en cualquiera de las Lonjas de Cantabria.

2. Lo anteriormente expuesto no obligará al mariscador a comercializar las capturas en la lonja que haya realizado el pesaje. No obstante, ésta deberá suministrar al mariscador un documento que certifique el pesaje y que ampare el transporte y la tenencia hasta la lonja donde se realice la primera venta según se establece en el Real Decreto 418/2015, de 29 de mayo, por el que se regula la primera venta de los productos pesqueros.

CVE-2024-2919

LUNES, 22 DE ABRIL DE 2024 - BOC NÚM. 77

Artículo 21.- Infracciones y sanciones.

El incumplimiento de lo dispuesto en la presente Orden, se sancionará de acuerdo con la Ley de Cantabria 1/2021, de 4 de marzo, de Pesca Marítima, Marisqueo y Acuicultura de Cantabria (BOC nº 45 de 22 de marzo).

Disposición Adicional Única. Normativa de carácter supletorio.

Será de aplicación, con carácter supletorio, el Decreto 178/2003, de 9 de octubre, por el que se establece la regulación marisquera en la Comunidad Autónoma de Cantabria, Orden MED/03/2023, de 1 de marzo, por la que se establecen las normas que regulan el ejercicio del marisqueo a flote en la Comunidad Autónoma de Cantabria y los reglamentos comunitarios referentes a las medidas técnicas de protección de los juveniles de organismos marinos, para cuanto no haya sido previsto por la normativa de la Comunidad Autónoma de Cantabria.

Disposición Derogatoria Única. Derogación normativa.

Queda derogada la Orden MED/11/2023, de 14 de abril, por la que se regulan las vedas, tallas mínimas y recogida de marisco y otras especies de interés comercial, durante la temporada 2023-2024 en la Comunidad Autónoma de Cantabria (BOC nº 77 de 21 de abril 2023).

Disposición Final Primera. Facultad de aplicación.

Se faculta al titular de la Dirección General de Pesca y Alimentación para que, en el ámbito de sus competencias, dicte cuantas resoluciones sean necesarias para la aplicación de la presente Orden.

Disposición Final Segunda. Entrada en vigor.

La presente Orden entrará en vigor al día siguiente de su publicación en el "Boletín Oficial de Cantabria".

Santander, 15 de abril de 2024.
El consejero de Desarrollo Rural, Ganadería, Pesca y Alimentación,
Pablo Palencia Garrido-Lestache.

LUNES, 22 DE ABRIL DE 2024 - BOC NÚM. 77

ANEXO I

A.- Cuadro de vedas y tallas mínimas de especies marinas de marisco permitidas.

MOLUSCOS

Almeja babosa, cabra (<i>Venerupis corrugata</i>)	15 mayo a 15 agosto	38 mm.
Almeja fina, amayuela (<i>Ruditapes decussatus</i>)	Veda excepto Bahía de Santander y Marismas Santoña ⁽¹⁾	40 mm.
Arrechuz, almeja margarita (<i>Venerupis aurea</i>)	15 mayo a 15 agosto	20 mm.
Almeja japonesa (<i>Ruditapes philippinarum</i>)	Veda excepto Bahía de Santander y Marismas Santoña ⁽¹⁾	35 mm
Verigüetos (<i>Venus verrucosa</i>)	15 mayo a 15 agosto	50 mm.
Berberecho (<i>Cerastoderma edule</i>)	15 mayo a 15 agosto	30 mm.
Almejón (<i>Callista chione</i>)	15 mayo a 15 agosto	60 mm.
Morguera, navaja (<i>Ensis spp.</i>)	15 mayo a 15 agosto	100 mm.
Muergos (<i>Solen spp.</i>)	15 mayo a 15 agosto	80 mm.
Ostra de Portugal (<i>Crassostrea angulata</i>)	Sin veda	60 mm.
Ostra rizada, Ostrón (<i>Crassostrea gigas</i>)	Sin veda	
Ostra (<i>Ostrea edulis</i>)	15 mayo a 15 agosto	60 mm.
Mejillón (<i>Mytilus edulis</i>)	1 enero a 1 julio	50 mm.
Pulpo (<i>Octopus vulgaris</i>)	1 abril a 31 mayo	1 Kg.
Cachón (<i>Sepia officinalis</i>)	1 mayo a 15 de agosto	150 mm.
Lapa (<i>Patella spp.</i>)	Sin Veda	20 mm.
Caracolillo, bigaro (<i>Littorina spp.</i>)	Sin Veda/ Veda anual (B. de Santander, Mogro y S. Vicente de la Barquera)	15 mm.

(1) Regulados por los Planes de Explotación de Almeja en las Zonas de Producción de Moluscos de Santander y Santoña para la campaña 2024.

CRUSTACEOS ⁽³⁾

Langosta (<i>Palinurus spp.</i>)	15 septiembre a 30 abril	95 mm
Bogavante, ollocántaro (<i>Homarus gammarus</i>)	15 septiembre a 30 abril	87 mm
Centollo (<i>Maia squinado</i>)	1 julio a 1 noviembre	120 mm
Buey, masera (<i>Cáncer pagurus</i>)	1 julio a 1 noviembre	130 mm
Nécora (<i>Nécora puber</i>)	6 enero a 30 junio	50 mm
Cangrejo común (<i>Carcinus maenas</i>)	15 enero a 15 marzo	40 mm
Cámbaro mazurgano (<i>Eriphia verrucosa</i>)	1 mayo a 1 octubre	40 mm
Santiaguino (<i>Scyllarus arctus</i>)	1 agosto a 31 marzo	50 mm
Esquilla, camarón (<i>Palaemon spp.</i>)	1 enero a 15 julio	30 mm
Percebe (<i>Pollicipes pollicipes</i>)	1 mayo a 1 de octubre	18 mm

⁽³⁾ Independientemente de su tamaño, queda prohibida la retención a bordo, transbordo, desembarco, transporte, almacenamiento, venta, exposición o comercialización de las hembras ovadas de los crustáceos. En el caso de ser capturadas, deberán ser devueltas inmediatamente al mar.

LUNES, 22 DE ABRIL DE 2024 - BOC NÚM. 77

EQUINODERMOS

Erizo de mar (*Paracentrotus lividus*) 1 abril a 31 octubre 55 mm

La medición de las especies antes indicadas se realizará de acuerdo con lo establecido en el Anexo IV del REGLAMENTO (UE) 2019/1241 DEL PARLAMENTO EUROPEO Y DEL CONSEJO de 20 de junio de 2019, referente a las medidas técnicas de protección de los juveniles de organismos marinos.

B.- Método para determinar el tamaño de crustáceos, moluscos y equinodermos

Moluscos:

- Bivalvos:
Almejas, ostras, muergos: midiendo el eje mayor.
- Cefalópodos:
Pulpo: peso total unitario.
Cachón: longitud del abdomen (región visceral).
- Gasterópodos:
Lapas: midiendo el eje mayor.
Caracolillos: midiendo la longitud de su concha, desde el ápice a la base.

Crustáceos:

- Percebe: se mide la longitud del rostro-carena (RC).
- Cigala: longitud del caparazón medido paralelamente a la línea mediana desde la parte posterior de una de las órbitas, hasta el borde distal del cefalotórax.
- Bogavante o Langosta: longitud del caparazón medido sobre la línea mediana desde su borde, entre los dos rostri, hasta el borde posterior del caparazón.
- Centollo: longitud del caparazón, medida sobre la línea mediana del espacio interorbital desde el borde del caparazón, entre los dos rostros hasta el borde posterior del caparazón.
- Masera, cangrejo, nécora y similares: anchura máxima del caparazón, medida perpendicularmente a la línea anteroposterior del caparazón.

Equinodermos:

- Erizos: midiendo el eje mayor.

LUNES, 22 DE ABRIL DE 2024 - BOC NÚM. 77

C.- Esquemas.

Moluscos bivalvos

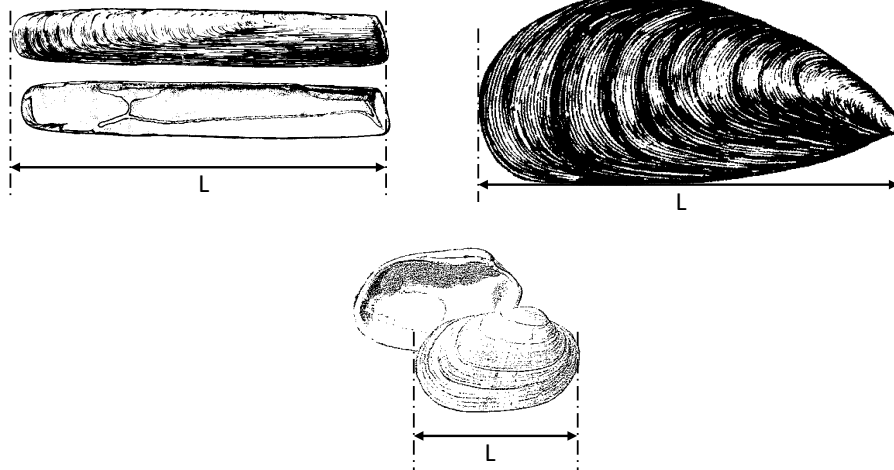

Moluscos gasterópodos



L: Eje Mayor de la Concha

Equinodermos

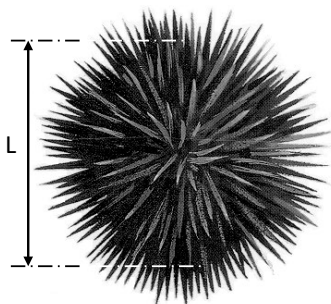

Moluscos Cefalópodos

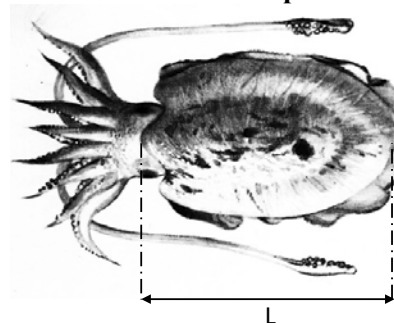

L: Longitud total

CVE-2024-2919

LUNES, 22 DE ABRIL DE 2024 - BOC NÚM. 77

Crustáceos

L: longitud del caparazón

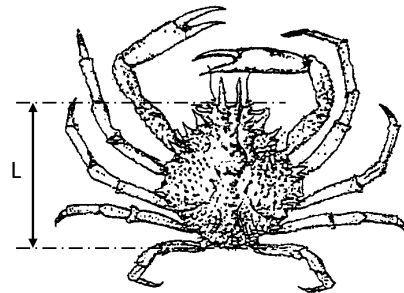
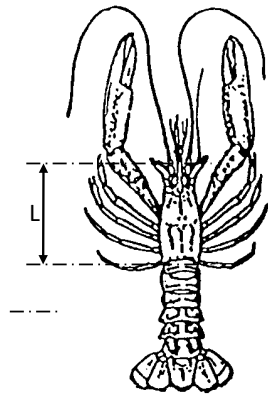
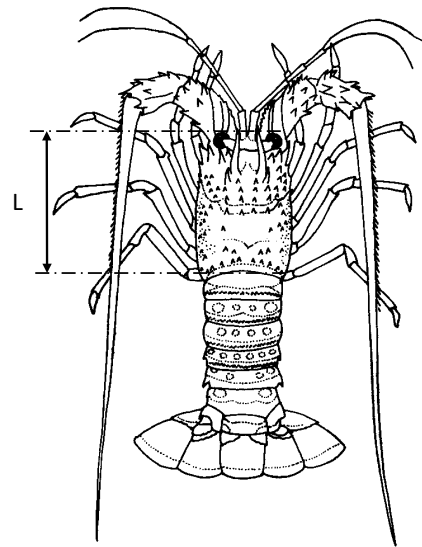
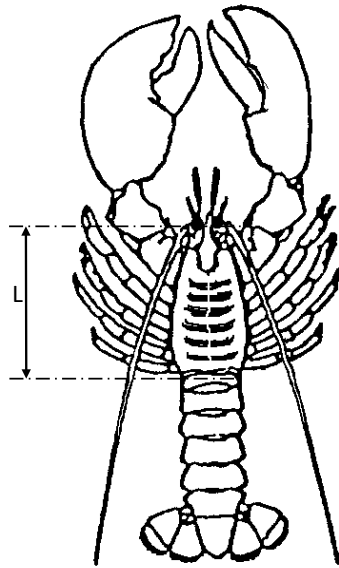

RC: longitud rostro-carena

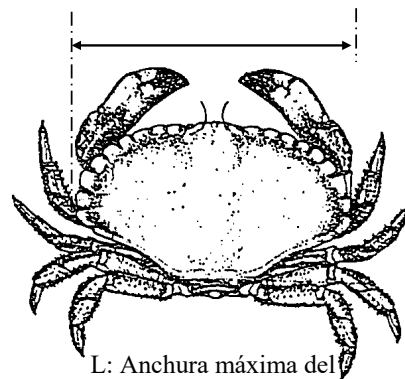

L: Anchura máxima del caparazón

CVE-2024-2919

LUNES, 22 DE ABRIL DE 2024 - BOC NÚM. 77

D.- Útiles o sistemas de marisqueo.



PEINE



RETEL



ESQUILERO

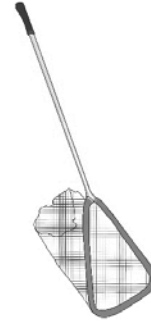

MANGANERA



CUCHARA



PIQUETA



AZADILLO



TRIANGULO / PALETA



RASTRILLO



PALA DE PUAS



TRENTE



ESPEJ



FÍTORA
(FRANCAO)

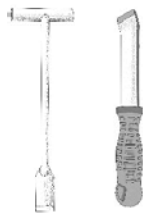

RAJADA



BOTE
PERFORADO

CVE-2024-2919

ANEXO II

Zonas Libres de Veda para el Marisqueo profesional

El marisqueo de moluscos mientras persista la época de veda sólo se podrá realizar en las zonas declaradas libres de veda descritas a continuación y representadas con patrón de rayas en los mapas del presente Anexo.

BAHIA DE SANTOÑA

- a) La ría del Canal de Boo (**CAN 1/01**).
- b) Argoños: La Ría de Argoños, La Arenilla, La Farola, El Tobedo, Montehano incluyendo los páramos del centro de la canal hasta el puente que cruza la ría de Escalante. (**CAN 1/02**).
- c) La ría de Escalante hasta el puente que cruza la propia ría (**CAN 1/03**).

BAHIA DE SANTANDER

- a) La Barquería (**CAN 2/02**).
- b) Permanecerán abiertos los páramos de Pedreña situados entre el Pantalán de Calatrava y la Punta de la Junquera (**parte de CAN 2/03**).
- c) Páramo de San Juan situado al norte de la Isla de Pedrosa, (**parte de CAN 2/04**).

RÍA DE SAN VICENTE DE LA BARQUERA

- a) Abierta la zona desde el Puente de la Maza hasta el final de la marisma de Rubín (**CAN 4/01**).

LUNES, 22 DE ABRIL DE 2024 - BOC NÚM. 77

MAPAS DE LAS ZONAS LIBRES DE VEDA PARA EL MARISQUEO PROFESIONAL

– MARISMAS DE SANTOÑA –

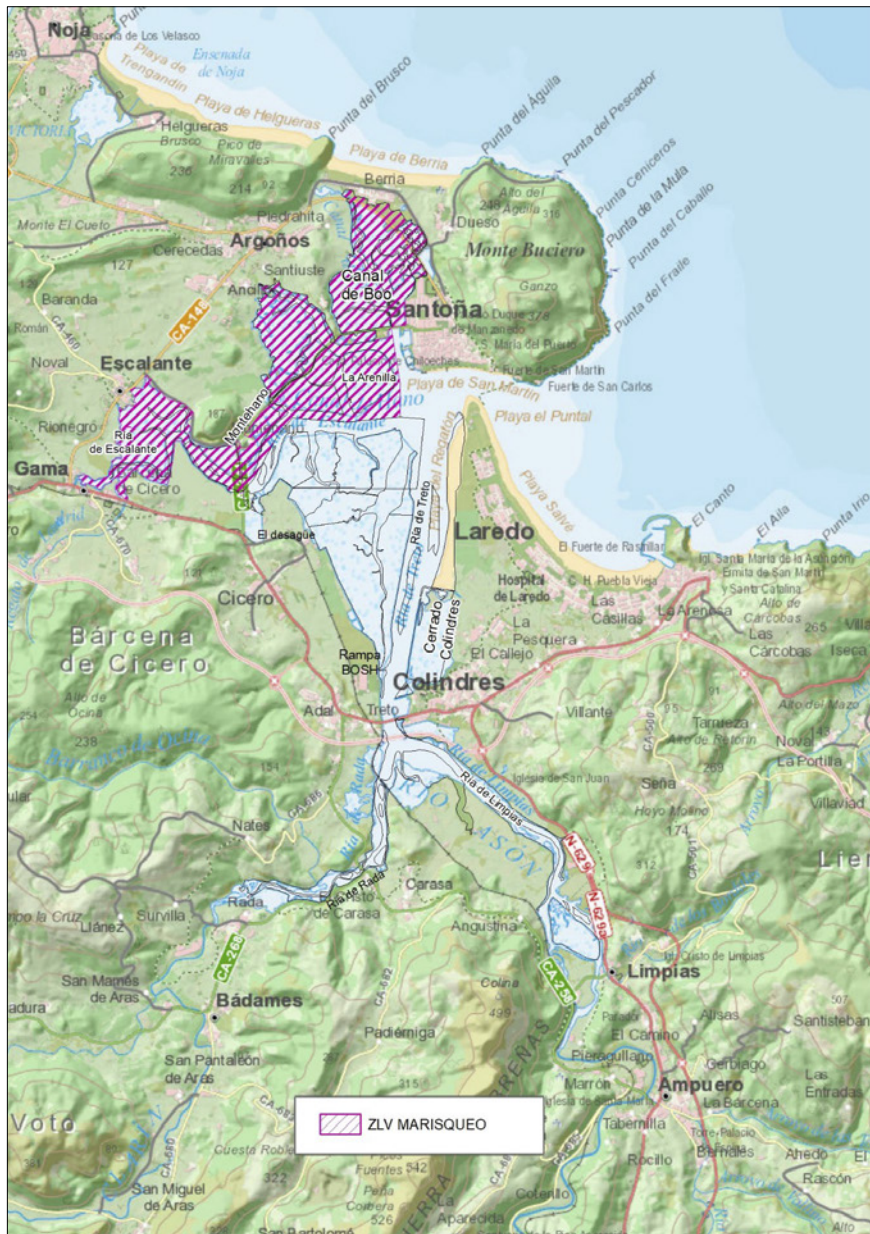

CVE-2024-2919

LUNES, 22 DE ABRIL DE 2024 - BOC NÚM. 77

– BAHÍA DE SANTANDER –

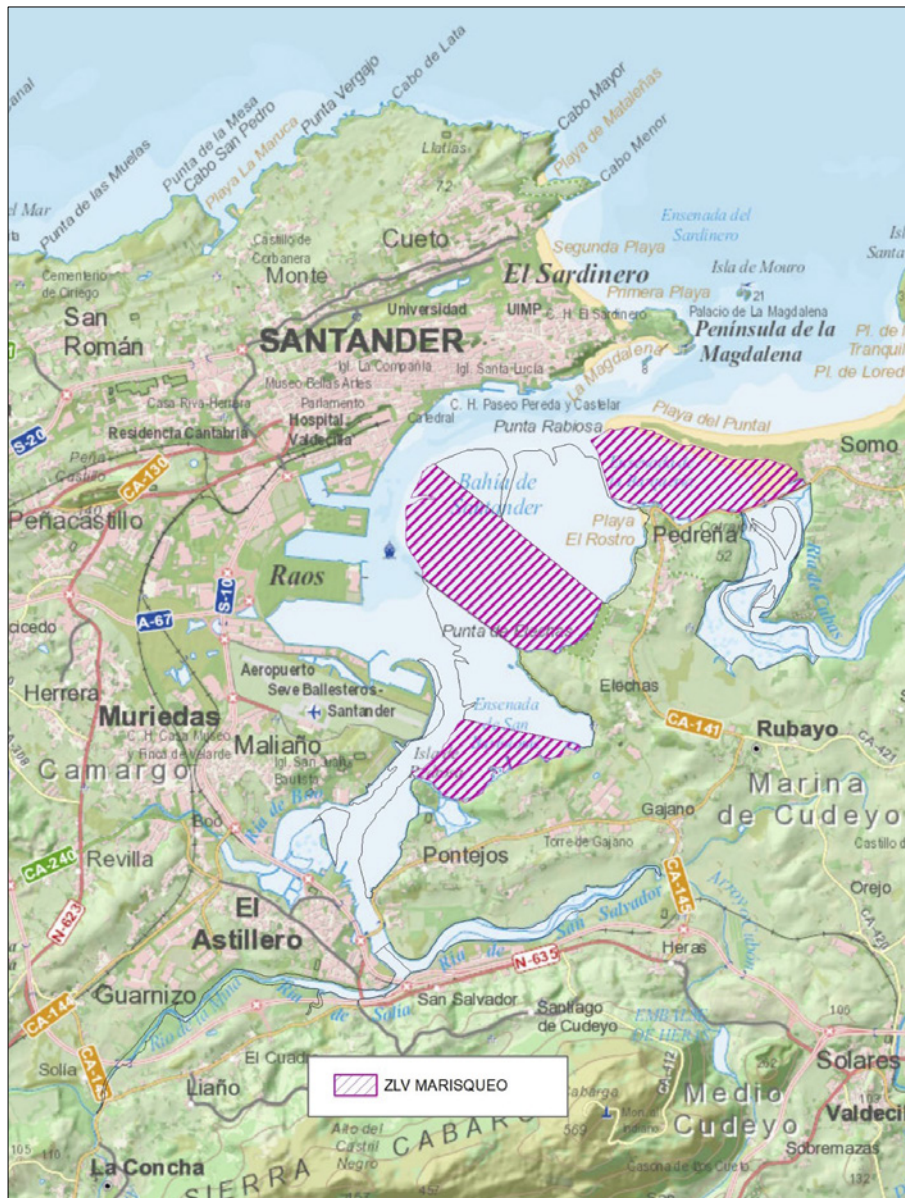

CVE-2024-2919

LUNES, 22 DE ABRIL DE 2024 - BOC NÚM. 77

– RÍA DE SAN VICENTE DE LA BARQUERA –

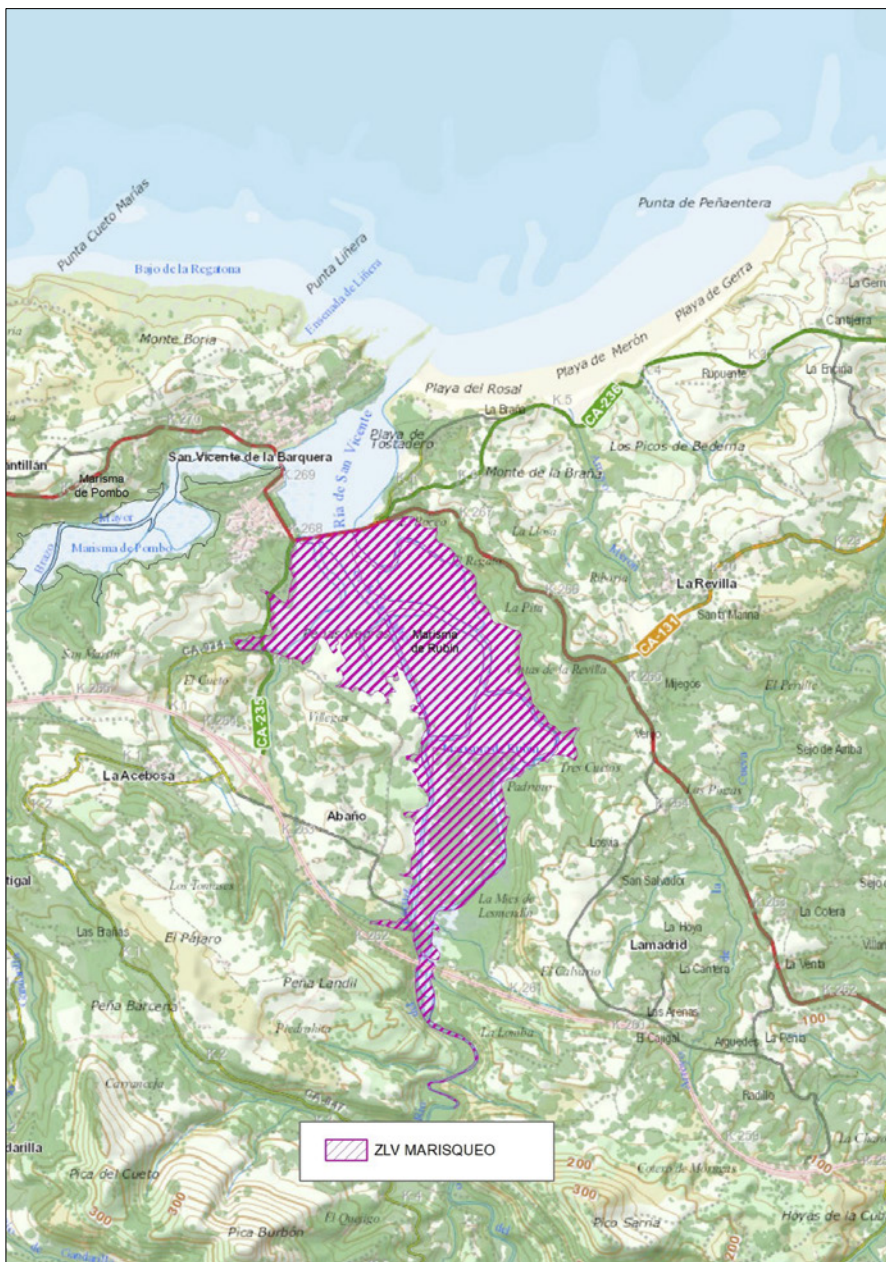

CVE-2024-2919

LUNES, 22 DE ABRIL DE 2024 - BOC NÚM. 77



ANEXO III

ZONAS PARA EL MARISQUEO DE PERCEBE

Las zonas para el marisqueo del percebe en el litoral de Cantabria tienen la siguiente representación gráfica:

- Zona libre de veda (color verde).
- Zona vedada: (color amarillo).
- Zona de conservación (color rojo).

A: ZONA OCCIDENTAL

- a) Zona libre de veda: Desde Pico de la Sartén hasta Punta Ballota.
- b) Zona vedada:
 - **Sector 1** desde Punta de la Barrera (Tina Mayor) hasta la Punta Peñaentera.
 - **Sector 2** desde Cabo de Oyambre hasta el Pico de la Sartén.
- c) Zona de conservación: Desde Punta Peñaentera hasta Cabo de Oyambre.

B: ZONA CENTRAL

- a) Zona libre de veda:
 - **Sector 1** desde Punta de Ballota hasta Isla Virgen del Mar.
 - **Sector 2** desde Isla Virgen del Mar hasta el Cabo Menor.
 - **Sector 3** desde Isla Santa Marina hasta Cabo Galizano.
- b) Zona vedada: Desde Cabo Galizano hasta el Cabo de Ajo.
- c) Zona de conservación: Isla de la Virgen del Mar

C: ZONA ORIENTAL

- a) Zona libre de veda: desde Ensenada de Oriñón hasta Ensenada de Urdiales.
- b) Zona vedada:
 - **Sector 1** desde Cabo de Ajo hasta Punta San Carlos.
 - **Sector 2** desde Alto de Atalaya hasta Punta de Yesera.
 - **Sector 3** desde Ensenada de Urdiales hasta el límite con la C.A. País Vasco.

LUNES, 22 DE ABRIL DE 2024 - BOC NÚM. 77



Zona Occidental. Desde Tina Mayor hasta Punta Ballota.



Zona Central. Desde Punta Ballota hasta Cabo de Ajo.



Zona Oriental. Desde Cabo de Ajo hasta el límite con el País Vasco.

CVE-2024-2919

LUNES, 22 DE ABRIL DE 2024 - BOC NÚM. 77

ANEXO IV

SOLICITUD DE AUTORIZACION PARA LA EXTRACCION DE RECURSOS COMPLEMENTARIOS AL MARISQUEO

Página 1 de 2

Datos de la persona o entidad solicitante

NIF/CIF/NIE/Nº Pasaporte		Nombre o razón social										
Tipo de vía	Nombre de vía					Núm	Portal	Blq	Esc	Piso	Puerta	C,P
Avda.												
Localidad				Municipio				Provincia				
Tfno. Móvil		Tfno. Fijo		Fax		Correo electrónico						

Datos de la persona representante (cumplimentar sólo en el caso de que la persona interesada actúe por medio de representante)

NIF/CIF/NIE/Nº Pasaporte		Nombre o razón social			Apellido 1			Apellido 2				
Tipo de vía	Nombre de vía					Núm	Portal	Blq	Esc	Piso	Puerta	C,P
Avda.												
Localidad				Municipio				Provincia				
Tfno. Móvil		Tfno. Fijo		Fax		Correo electrónico						

Solicita autorización para la extracción de los siguientes recursos complementarios al marisqueo

ESPECIES	ARTE A EMPLEAR

Página 2 de 2

Documentos adjuntos

CVE-2024-2919

LUNES, 22 DE ABRIL DE 2024 - BOC NÚM. 77

TIPO DE DOCUMENTO		AUTORIZO LA CONSULTA ¹	SE APORTA CON LA SOLICITUD
Solicitante			
Fotocopia del D.N.I./N.I.F. del solicitante, acreditando en su caso la representación con que actúa		<input type="checkbox"/>	<input type="checkbox"/>
Certificado de estar al corriente de los pagos emitido por la T.G. de la Seguridad Social como mariscador profesional.			<input type="checkbox"/>
Relación anual de capturas de la campaña anterior (si procede).			<input type="checkbox"/>
<p>¹AUTORIZO a la Administración de la Comunidad Autónoma de Cantabria a recabar en mi nombre los datos relativos a los documentos seleccionados, eximiéndome de la necesidad de aportarlos, de acuerdo con lo establecido en el artículo 6.3.b) de la Ley 11/2007, de 22 de junio, de acceso electrónico de los ciudadanos a los servicios públicos.</p> <p>En aquellos casos en los que haya presentado con anterioridad en la Administración de la Comunidad Autónoma de Cantabria la documentación solicitada, indique la fecha y el órgano o dependencia en que fueron presentados, estando exento de presentar dicha documentación.</p>			
FECHA	DOCUMENTACION PRESENTADA	ÓRGANO O DEPENDENCIA	
Declara			

Son ciertos cuantos datos figuran en la presente solicitud y, en su caso, en la documentación adjunta y esta última es fiel copia de los originales. Conozco y acepto que la Administración Pública podrá comprobar, en cualquier momento, la veracidad de todos los documentos, datos y cumplimiento de los requisitos por cualquier medio admitido en Derecho. En el supuesto de que la Administración compruebe la inexactitud de los datos declarados, el órgano gestor estará facultado para realizar las actuaciones procedentes sin perjuicio de las responsabilidades que pudieran corresponder en virtud de la legislación aplicable.

INFORMACIÓN BÁSICA SOBRE PROTECCIÓN DE DATOS PERSONALES	
En cumplimiento del Reglamento General de Protección de Datos (Reglamento (UE) 2016/679 del Parlamento Europeo y del Consejo de 27 de abril de 2016), se informa:	
Responsable del tratamiento	Dirección General de Pesca y Alimentación, con domicilio en Calle Albert Einstein 2 (PCTCAN), 39011 Santander, Cantabria.
Finalidad	Registro de entrada todas las solicitudes, escritos y comunicaciones que sean presentadas o se reciban en cualquier oficina de registro de la Administración de la Comunidad Autónoma de Cantabria.
Legitimación	Cumplimiento de una misión de interés público.
Destinatarios	Persona, órgano o unidad administrativa al que se dirigen los documentos registrados.
Derechos	Acceso, rectificación, supresión y el resto de derechos que se explican en la información adicional.
Información adicional	Puede consultar la información adicional y detallada sobre Protección de Datos en la siguiente página web: http://www.cantabria.es/web/direccion-general-pesca-y-alimentacion-cdrqpb

Aviso importante: Firmando el presente documento, autoriza expresamente al tratamiento de los datos personales que en él se recogen. Antes de firmar, lea detenidamente el recuadro "Información básica sobre Protección de Datos Personales".

Santander, a de de

FIRMA DEL SOLICITANTE

CVE-2024-2919

LUNES, 22 DE ABRIL DE 2024 - BOC NÚM. 77

ANEXO V

RECURSOS COMPLEMENTARIOS AL MARISQUEO PROFESIONAL

Listado de especies marinas no consideradas específicamente como marisco y que son de interés comercial, así como las vedas, tallas mínimas y cupos a los que están sometidas.

CRUSTÁCEOS

ESPECIE	VEDA	TALLA MÍNIMA	CUPO
Mulata (<i>Pachygrapsus marmoratus</i>)	Sin veda	Sin talla mínima	Sin cupo
Cangrejillo (<i>Upogebia spp.</i> , <i>Callinassa spp.</i>)	15 mayo a 15 agosto Veda anual BS	15 mm	1,2 Kg ⁽¹⁾
Esquila de marisma (<i>Crangon crangon</i>)	1 diciembre a 15 julio	30 mm	Sin cupo

⁽¹⁾ Excepto en la ría de Ajo cuyo cupo máximo será de 0,6 Kg

ANÉLIDOS

ESPECIE	VEDA	TALLA MÍNIMA	CUPO
Coco (<i>Arenicola marina</i>)	S. Vicente Barquera	Sin talla mínima	3 Kg ⁽²⁾
Gusana de tubo (<i>Diopatra neapolitana</i>)	S. Vicente Barquera	Sin talla mínima	6 Kg ⁽²⁾
Gusana de fina (<i>Nereis diversicolor</i>)	Sin Veda	Sin talla mínima	2 Kg ⁽²⁾
Gusana de sangre (<i>Marphisa sanguinea</i>)	Sin Veda	Sin talla mínima	2 Kg ⁽²⁾
Gusana blanca (<i>Nephtys hombergii</i>)	Sin Veda	Sin talla mínima	2 Kg ⁽²⁾

⁽²⁾ Excepto en la ría de Ajo cuyos cupos máximos serán de 2 Kg de Coco, 4 Kg de Gusana de Tubo y 1,5 Kg para el resto de especies de anélidos marinos o mezcla.

SIPUNCÚLIDOS

ESPECIE	VEDA	TALLA MÍNIMA	CUPO
Tita (<i>Sipunculus nudus</i>)	Sin veda	Sin talla mínima	60 unidades

MOLUSCOS

ESPECIE	VEDA	TALLA MÍNIMA	CUPO
Arola (<i>Lutraria lutraria</i>)	15 mayo a 15 agosto BS Veda anual	50 mm	5 Kg

2024/2919

CVE-2024-2919